

Deutsches Gipsmuseum (in Gründung)

Noch existiert es nicht. Die Rede ist vom Deutschen Gipsmuseum. Im ehemaligen Herrenhaus der Walkenrieder Domäne soll es eingerichtet werden. Auf über 1.000 qm, plus Außenanlagen. Thematisiert werden soll neben der Rohstoffgewinnung, der Verarbeitung und den Produkten u.a. auch die Fauna und Flora sowie die Karstphänomene des Gipses. Außerdem ist vorgesehen, die Siedlungs-, Wirtschafts- und Sozialgeschichte in der Gipsregion darzustellen. Monatliche Vortragsveranstaltungen und Exkursionen weisen bereits jetzt auf das Vorhaben anschaulich hin. Weitere Informationen unter:



www.gipsmuseum.de

Förderverein Deutsches Gipsmuseum e.V.

Uhrenmuseum Bad Grund



Faszination, Kunst und Technik. Das Uhrenmuseum Bad Grund präsentiert sich auf 800 qm großer Ausstellungsfläche mit mehr als 1600 Exponaten. Begeben Sie sich auf die Reise durch mehr als 600 Jahre mechanische Zeitmessung. Nach der Besichtigung ist ein Besuch im Antik-Cafe mit hausbackenem Kuchen möglich.

Öffnungszeiten:
täglich, außer Montag, 10.00 - 18.00 Uhr

Uhrenmuseum Bad Grund
Elisabethstr. 14
37539 Bad Grund
Tel.: 05327/1020
www.uhrenmuseum-badgrund.de

Heimatmuseum Zorge

Das Zorger Heimatmuseum besteht bereits über 25 Jahre. Es beherbergt über 2.500 Exponate auf 300 qm Ausstellungsfläche. Auf zwei Etagen kann sich der Besucher umfangreich über das Leben und Wirken der hiesigen Bevölkerung informieren. Was hat Zorge z.B. mit dem Bau von Lokomotiven, Druckerpressen oder der Erfindung der Glühlampe zu tun? Kommen, sehen, erleben!

Öffnungszeiten:
Samstag und Sonntag von 10.00 - 12.00 Uhr (ganzjährig),
Mittwoch von 15.00 - 17.00 Uhr (vom 1.5. - 30.9.)

zusätzl. Besichtigungen:
ab fünf Personen nach vorheriger
Absprache unter den Telefonnummern 05586/ 8206, 1296 oder 1331.



Das Zorger Heimatmuseum befindet sich im Zacharias-Koch-Haus, Am Kurpark 4.

Grenzlandmuseum Tettenborn

Das Grenzlandmuseum Tettenborn zeigt eine Vielzahl von Exponaten zur Geschichte der innerdeutschen Grenze im Südharz. Dabei wird u.a. die Entwicklung der Sperranlagen anschaulich dargestellt. Ein originaler Fluchtballon und die komplette Einrichtung einer Führungsstelle sind einer der Höhepunkte der Ausstellung. Noch immer läuft vielen Besuchern ein Schauer über den Rücken, wenn die Sirenen die Auslösung des Grenzübertrittes melden.

Öffnungszeiten:

sonntags: □ 10.00 - 12.00 Uhr
mittwochs: □ 13.00 - 16.00 Uhr

Sonderführungen möglich!
Tel.: 05523 / 99 97 73
oder 0177/5319231

www.gm-badsachsa.de



Glas- und Hüttenmuseum Wieda

Die Abteilung Glashüttenwesen informiert über die 100-jährige Glashüttentradition des Ortes. Im Mittelpunkt stehen die reichen Bodenfunde vom Hüttenplatz der Weinglashütte (frühes 17.Jh.). Präsentiert werden u.a. die vielseitige Glasproduktion sowie Töpferwaren aus dem Haushalt der Glasmacher. Der Bereich "Bergbau und Verhüttung" vermittelt Eindrücke vom Südhärzer Zinner- und Roteisensteinbergbau und von der historischen Entwicklung des Wiedaer Eisenhüttenwesens mit Schwerpunkt "Ofenproduktion" der ehem. Wiedaer Hütte im 19./20. Jahrhundert".



Öffnungszeiten (01.04. - 31.10.):
Mo., Di., Mi., u. Fr. von 9.30 Uhr bis 10.45 Uhr
und nach telefonischer Anmeldung, Tel.: 05586/1248
(Handwerks-Gaststübchen Brauckmann),
sonntags mit Führung von 15.00 Uhr bis 17.00 Uhr.
Sonderöffnungen nach Vereinbarung.
Glas- und Hüttenmuseum Wieda
Tel.: 05586/388 o. Email: d.rempel@t-online.de

Heimatmuseum Hohegeiß

Im fast 400 Jahre alten Fachwerkhaus "Alte Pfarre" (Standort Lange Str. 54) wird von der Ortsgründung 1444 über den Bergbau, die Handwerke, Wintersport und Tourismus alles Wissenswerte über den Ort präsentiert. Ein Schwerpunkt ist dem Leben unmittelbar an der innerdeutschen Grenze gewidmet. Heiraten können Sie im jahrhunderte alten Trauzimmer (April bis Oktober).

Öffnungszeiten:
Mittwoch und Samstag von 16.00 - 18.00 Uhr.
Geschlossen vom 1. November bis Weihnachten.
Für Gruppen individuelle Termine möglich.

Museumverein
Hohegeiß e.V.
Stefan Grote
Hermann-Löns-Str.7
38700 Braunlage/Hohegeiß
05583/389 o. 241



Schlossmuseum Herzberg

Eine über 900 Jahre alte Schlossanlage. Mit dem Welfenschloss erschließt sich dem Besucher ein äußerst beeindruckendes Bau- und Denkmal. Sehenswert ist auch der Turm im Innenhof mit seinen farbig gefassten Zierschnitzereien der Spätrenaissance. Im Stammhausflügel ist mit dem Museum zur Geschichte des Welfenschlosses und der Präsentation des Evangeliar Heinrichs des Löwen als Faksimile, der Abteilung zur Stadtgeschichte, der forstgeschichtlichen Ausstellung sowie dem Rittersaal ein kulturelles Zentrum entstanden.



Öffnungszeiten:
Dienstag - Sonntag: 10.00 - 13.00 Uhr / 14.00 - 17.00 Uhr
(01.04. - 31.10.)
Dienstag - Freitag: □ 11.00 - 13.00 Uhr / 14.00 - 16.00 Uhr
Samstag u. Sonntag: 11.00 - 13.00 Uhr / 14.00 - 17.00 Uhr
(01.11. - 31.03.)
Telefon: 05521-4799

Zisterzienser Museum Kloster Walkenried

In den weitläufigen Räumen des 1127 gegründeten Klosters wird Mitte 2006 das Zisterzienser Museum neu eröffnet

Schwerpunkte des modern konzipierten Museums sind, neben einer besonderen



Präsentation des Klosters selbst, die wirtschaftlichen Aktivitäten des "Klosterkonzerns", eines der reichsten und mächtigsten Klöster Norddeutschlands.

- Audio Guide
- Klostercafé
- Führungen
- auch für Kinder

Öffnungszeiten:
Dienstag bis Sonntag von 10.00 - 17.00 Uhr
Tel.: 05525/1354 * Steinweg 4a * 37445 Walkenried



Museen im Südharz beeindruckend vielfältig



Kultur im Südharz: beeindruckend vielfältig

- Schlossmuseum Herzberg
Schloss 2
37412 Herzberg am Harz
Tel.: 05521/4799
www.museum-schloss-herzberg.de
- Kinderland- und Spielzeugmuseum
Haus des Gastes
Ritscherstraße 4
37431 Bad Lauterberg
Tel.: 05524/92040
www.kinderlandmuseum.de
- Südhärzer Eisenhüttenmuseum
37431 Bad Lauterberg
Hans-Heinrich Hillegeist
Tel.: 0551/7700683
www.koenigshuette.com
- Heimatmuseum Bad Sachsa
Hindenburgstr. 6
37441 Bad Sachsa
Tel.: 05523/94350
- Deutsches Gipsmuseum
(in Gründung)
Bahnhofstr. 17
37445 Walkenried
Tel.: 05525/20210
www.gipsmuseum.de
- Grenzländmuseum Bad Sachsa
Rainer Böhle
37441 Bad Sachsa-Tettenborn
Tel.: 05523/999773
www.gm-badsachsa.de

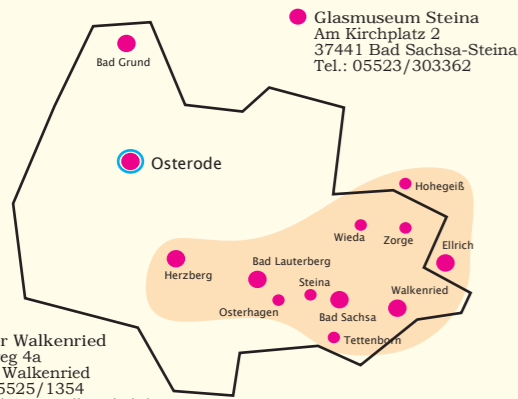

- Kloster Walkenried
Steinweg 4a
37445 Walkenried
Tel.: 05525/1354
www.kloster-walkenried.de
- Museum im Ritterhaus
Osterode
Rollberg 3
37520 Osterode
Tel.: 05522/919-793
- Arche - Hof Osterhagen
Osterhagener Str. 74
37431 Bad Lauterberg/Osterhagen
Tel.: 05524/1235
- Uhrenmuseum Bad Grund
Elisabethstr. 14
37539 Bad Grund
Tel.: 05327/1020
www.uhrenmuseum-badgrund.de
- Glas- und Hüttenmuseum Wieda
Otto-Haberlandt-Str. 49
37447 Wieda
Tel.: 05586/388
- Heimatmuseum Zorge
Am Kurpark 4
37449 Zorge
Tel.: 05586/8206
- Heimatmuseum Hohegeiß
"Alte Pfarre", Lange Str. 54
38700 Braunlage/Hohegeiß
Tel.: 05583/389
- Heimatmuseum Ellrich
Hospitalstr. 40
99755 Ellrich
Tel.: 036332/ 260
www.ellrich.info.de
- Feuerwehrmuseum Ellrich
BrauhoF
99755 Ellrich
Tel.: 036332/20244
www.feuerwehr-museen.de

Herausgeber:

KULTUROFFENSIVE
Südharz



Samtgemeinde Walkenried
Bahnhofstr. 17
37445 Walkenried
Tel.: 05525/20210

Ellricher Feuerwehrmuseum



Am Tag des offenen Denkmals im Jahr 2001 wurde das Ellricher Feuerwehrmuseum offiziell eröffnet. Seitdem ist das Museum ein touristischer Magnet im Stadtkern. Der Ravens-turm, das Spritzenhaus und der neu gestaltete BrauhoF bilden gemeinsam ein historisch einmaliges Ensemble. Noch im Gründungsjahr erfolgte die Aufnahme in die Interessenvertretung der Deutschen Feuerwehr-museen.

Öffnungszeiten:

Von Mai bis September jeden 1. Sonntag im Monat von 15.00 – 17.00 Uhr. Gruppen nach Vereinbarung.
Anmeldungen unter der Telefonnummer:
036332 / 20244.

Feuerwehrmuseum Ellrich
BrauhoF * 99755 Ellrich

Heimatmuseum Bad Sachsa

Lassen Sie sich be-eindrucken von der abwechslungsreichen Geschichte Bad Sachsas als Grenzort, Fuhrmannsort und Wintersportort. Vorgestellt wird die Wandlung vom Handwerker- und Bauernstädtchen zur beliebten heilklimatischen Kurstadt mit vielen Bauten des Jugendstils. Eine besondere Bedeutung nimmt auch der Wintersport rund um den Ravensberg ein. Der selbstgebaute Lenkschlitten des Deutschen Rodelmeisters von 1952/54 ist zum Beispiel bei uns zu sehen.



Das Bad Sachsaer Heimatmuseum ist jeden Dienstag von 15.00 – 17.00 Uhr und nach Vereinbarung geöffnet. Anmeldungen unter 05523/94350.

Hindenburgstr. 6 * 37441 Bad Sachsa

Ellricher Heimatmuseum



Heimatmuseum Ellrich
Hospitalstraße 40
99755 Ellrich

Das Ellricher Heimatmuseum finden Sie im ältesten Fachwerkensemble der Stadt. Diese eindrucksvollen Gebäude gehören zu einem ehemaligen Hospital, gegründet im 12. Jh. Das gesamte Gebäude wurde 1976 der Öffentlichkeit zugänglich gemacht. Sie entdecken die verschiedensten Handwerksstuben, Räume mit Einblicken in die Historie der Stadt. Der Besuch der Hospitalkapelle, erstmals urkundlich 1506 erwähnt und bis heute erhalten, wird auf Sie einen nachhaltigen Eindruck hinterlassen. Es erwarten Sie weitere Ausstellungsstücke zur Geologie, der Tierwelt und Geschichte.

Öffnungszeiten:

April bis Oktober, sonntags 14.00 bis 16.00 Uhr

Museum im Ritterhaus Osterode

Ausstellung zur Stadtgeschichte, umfangreiche Sammlung zur Handwerksgeschichte der metallverarbeitenden Handwerke, Schuhmacher, Lohgerber, Eimermacher sowie zum Gildewesen. Weitere Schwerpunkte sind frühindustrielle Betriebe der Bleiweiß-, Gips- und Textilindustrie. Außerdem Abteilungen zur Ur- und Frühgeschichte, Apothekenwesen, historische Kleidung und Forstwirtschaft. Das sogenannte "Ritterhaus" hat seinen Namen von der Ritterfigur am Eckständer des Mitte des 17. Jahrhunderts erbauten Gebäudes.



Museum am Ritterhaus
Osterode
Rollberg 32
37520 Osterode am Harz
05522/919-793

Öffnungszeiten:
Dienstag-Freitag
10.00 Uhr - 13.00 Uhr
Dienstag-Sonntag
14.00 Uhr - 17.00 Uhr

Kinderland- und Spielzeugmuseum



Haus der Gastes
Ritscherstr. 4
37431 Bad Lauterberg
Tel.: 05524/92040

Das Kinderland- und Spielzeugmuseum bietet einen Einblick in das Kinderleben der Vergangenheit (1860 – 1960) mit dem Schwerpunkt "Spielzeug". Zum Beispiel sind Puppen, Blechspielzeug, Kaufläden und vieles mehr zu entdecken. Auch Ihr früheres Lieblingsspielzeug ist bestimmt dabei! Tauchen Sie auf 320 qm in die faszinierende Welt der Kinder ein. Sie werden begeistert sein!

Öffnungszeiten:

Dienstag – Sonntag: □ 14.30 – 17.00 Uhr
und Donnerstag: □ 10.30 – 12.00 Uhr
Samstag: □ 10.30 – 12.00 Uhr
Sonntag: □ 10.30 – 12.00 Uhr

Förderverein Kinderland- und Spielzeugmuseum
Telefon: 037438 / 22492

Glasmuseum Steina

Im Zentrum der Harzer Glasmacher des 16. und 17. Jahrhunderts.

Das Glasmuseum Steina weist anschaulich auf die vorindustrielle Produktion von Glas in Waldglashütten im Südharz hin. Bad Sachsa war zu jener Zeit ein Zentrum dieser Zunft, mit etlichen Produktionsstätten auch im Steinatal. Der zu jener Zeit große Holzvorrat umliegender Laubmischwälder und die Verfügbarkeit aller benötigten mineralischen Rohstoffe bot dafür ideale Voraussetzungen.

Öffnungszeiten:
Samstag von
15.00 Uhr - 17.00 Uhr

zusätzl. Besichtigungen:
über:

Eventagentur Bad Sachsa
05523/ 999706

Förderverein Glasmuseum
05523/ 303362 o. 2915

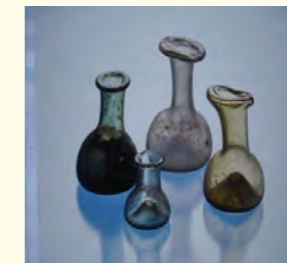

Südharzer Eisenhüttenmuseum

Die 1733 gegründete Königshütte war bis Mitte des 19. Jahrhunderts die bedeutendste fiskalische Eisenhütte des Kurfürstentums und späteren Königreiches Hannover. Das Bad Lauterberger Werk umfasste ursprünglich 14 Gebäude. Die Gesamtanlage der Königshütte ist heute ein technisches Denkmal von nationalem Rang. Die frühindustriellen Anlagen sind über die Jahrhunderte hinweg weitestgehend erhalten geblieben. Der zweistündige Rundgang über das Hüttengelände schließt mit der Besichtigung des Eisenhüttenmuseums eindrucksvoll ab. Im Internet unter www.koenigshuette.com sind ausführliche Informationen abrufbar. Dort findet der Interessierte auch einen kompletten Grundriss der Gesamtanlage.



Öffnungszeiten:

Jeden 2. und 4. Dienstag um 15.00 Uhr
Kontakt: 0551/7700683 oder 05524/4919

Archehof Osterhagen

Unter einer tausend-jährigen Linde im sonnigen Südharz gelegen.

Aufgabe: Erhaltung und Nutzbarmachung der alten historischen Gebäude.



Die Beschaffung, Wiederherstellung, Erhaltung und Nutzung alter Maschinen und Geräte mit praktischen Vorführungen. Auf dem Heuboden und dem ehemaligen Getreidespeicher werden alte Möbel und Gebrauchsgegenstände aus dem hiesigen Raum ausgestellt. Sie geben Einblicke in längst vergangene Zeiten.

Osterhagener Str. 74
37431 Bad Lauterberg/Osterhagen
05524/1235